

PATRIMONIO REPORTAJE

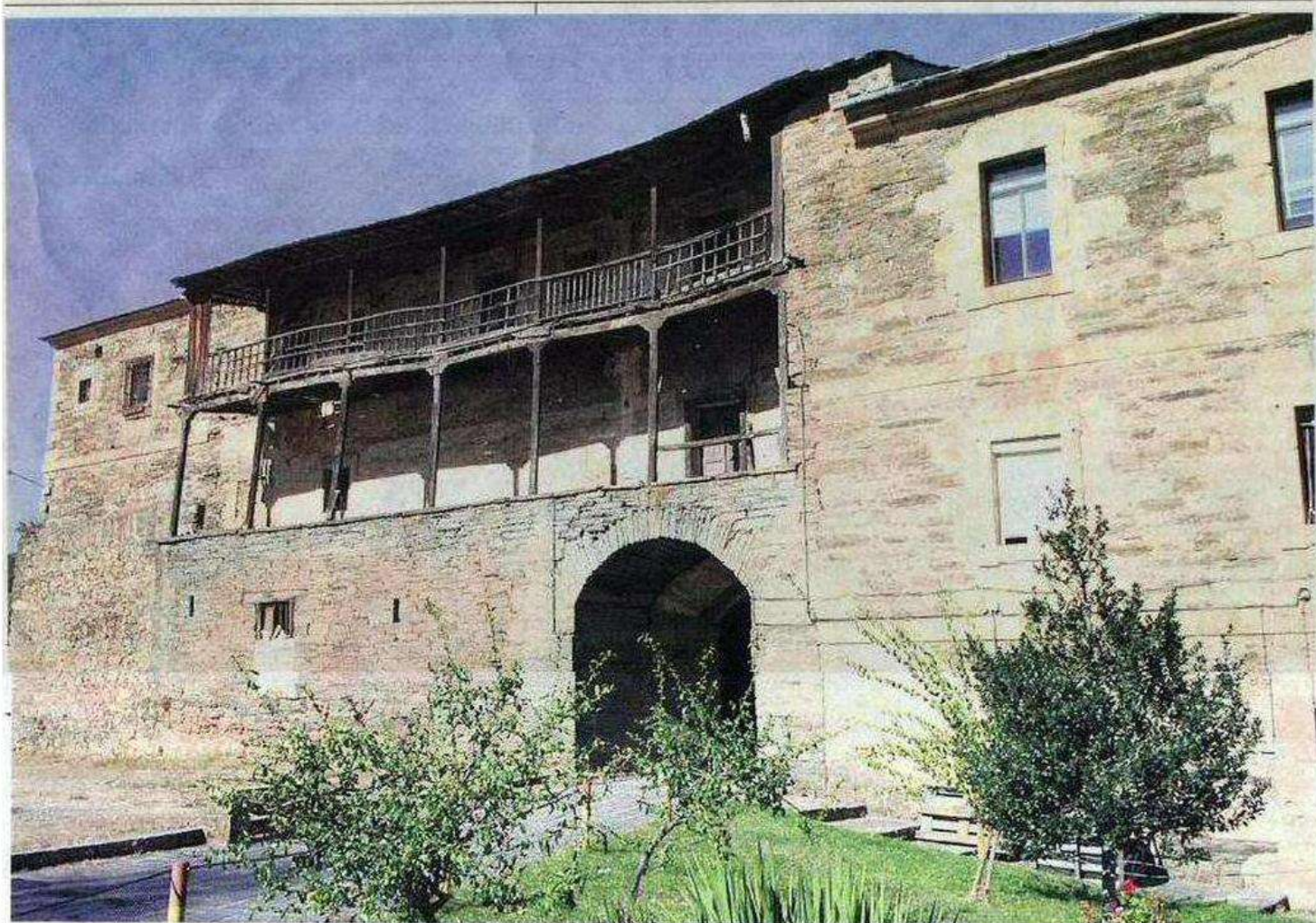

Un monasterio que resume toda la historia de la provincia de León

■ El Real Monasterio de San Andrés de Vega de Espinareda, fundado en el siglo X, llegó a ser facultad de Filosofía

J. Vicente Álvarez de la Cruz León

Para muchos de nosotros, Vega de Espinareda es sinónimo de vacaciones, de un paisaje espectacular y de una flamante playa fluvial. Pero Vega esconde un tesoro. Ese tesoro es el Monasterio de San Andrés. Una verdadera joya artística en el corazón del Bierzo que resume toda la Historia de la provincia de León.

Fue construido en el siglo X por monjes venidos desde el monasterio de Ageo (Zamora) siguiendo a San Genadio. Rápidamente consiguió una prosperidad mucho mayor que la de sus vecinos. Las razones de este auge fueron la fertilidad de las tierras de la ribera del Cúa y sobre todo, los privilegios que le concedieron los reyes de León. Porque San Andrés fue desde su nacimiento el monasterio de la alta nobleza berciana.

Sigue en la página 24



CARA Y CRUZ

Las dos imágenes de esta página bien podían significar la cara y la cruz de la historia de esta joya de nuestro patrimonio, el monasterio de Vega de Espinareda.

No son solamente la fachada y la parte posterior, son los restos del viejo esplendor y la realidad de un abandono bastante preocupante, con los restos de algunas

restauraciones detenidas. Han sido su sino a lo largo de la historia, fue uno de los centros más pujantes de poder y también de cultura, antigua facultad de Filosofía con ilustres profesores y alumnos y hoy espera reverdecer viejos tiempos, volver a ser un foco de atención. ■

Esto le valió recibir tierras, herencias, donaciones y favores de los miembros de la familia real leonesa. En esos momentos, San Andrés -al igual que otros centros monásticos de la provincia como el de Eslonza o el de Sandoval- acumula riquezas de todo tipo. Los monjes serán los terratenientes de la época, explotando las riquezas agrícolas y ganaderas de sus territorios.

Pero no sólo tendrán poder económico. También tendrán el poder político. San Andrés de Vega de Espinareda tendrá jurisdicción -es decir, el derecho de juzgar a la gente y de dirigir sus asuntos- sobre los pueblos de Tombrio de Arriba, Cabañas, Espanillo, San Vicente, Sancedo, Ozero, Langre, Berlanga, Fabero, Otero de Naraguanes, Lallo, Bárcena de la Abadía, Peranzanes, Chano, Fontoria, Vega de Espinareda, Balouta, el Valle de Finolledo, Burbia, Moreda, Santa Marina del Sil, Veguellina de Órbigo, Villares de Órbigo y San Feliz de Órbigo, entre otros. Como se ve, su poder e influencia se extendían por el Alto Bierzo, los Aneares y la ribera del Órbigo.

Su poder y riqueza fueron creciendo hasta alcanzar su punto más alto en el siglo XVI, cuando sus abades conseguirán ser nombrados obispos de lugares tan importantes como Granada o exóticos como Oaxaca (México) o Epiro (Grecia).

En el S. XVIII el monasterio empezó a decaer debido a la ambición de los abades, que se aprovechaban de las riquezas del mismo para dárselas a sus familiares. Ahí podemos ver que la corrupción no es un asunto sólo de nuestra época. El tiro de gracia lo recibió con la Desamortización de 1836. El Estado lo desposeyó de todas las tierras que poseía con excepción de una pequeña huerta y del hermoso bosque de robles cercano.

La Desamortización causó el abandono y la ruina del grandioso monasterio. Destrucción que no era nueva, ya que en 1283 había sufrido un incendio que hizo que varios obispos del Reino de León, como los de Zamora, Badajoz, Coria y Astorga se comprometiesen a dar dinero para reconstruirlo. En el S. XVIII se había producido una reparación general del edificio, que le lava la cara para darle el estilo neo-clásico de su aspecto actual. Quien se acerque hoy a Vega podrá contemplar una majestuosa iglesia, sobria en su decoración exterior (típica del S. XVIII) y de excepcional belleza en el interior. Abundan las columnas de estilo dórico y los florones. La planta de la iglesia se levanta gracias a grandes arcos de medio punto que se alternan con bóvedas de arista. La fachada principal está ornamentada por un escudo con la cruz de San Andrés, cuatro flores de lis y sostenido por dos leones rampantes. En el jardín de la parte poste-



Origen

Fue construido en el siglo X por monjes venidos de Zamora y seguían a San Genadio

Facultad de Filosofía

En la Edad Moderna, tuvo como profesor al padre Feijoo y como alumno a Gil y Carrasco

Esplendor

En el siglo XVI sus abades fueron obispos en Granada, México o Epiro, en Grecia



IGLESIA Y COLEGIO

Este monasterio de Vega de Espinareda lleva el nombre de San Andrés (en la foto inferior, su cruz) y

además del monasterio y las habitaciones de los monjes (en la página anterior) también se pue-

de ver la iglesia (en la foto superior) o lo que fue el colegio diocesano, que recibió alumnos de muchas comarcas leonesas. Funcionó con éxito académico hasta 1995, que cerró sus puertas. ❖

de primaria y secundaria que funcionó con gran éxito hasta 1995. Centro de enseñanza que atrajo a Vega a jóvenes de todo el Bierzo, la Cabrera y Laciana. Hace unos años, la asociación de antiguos alumnos organizó un emotivo recencuentro que convocó a cientos de compañeros de estudios de toda la provincia. Esa

tradición como centro educativo nace en la Edad Moderna, cuando fue Facultad de Filosofía, donde hubo profesores tan prestigiosos como el padre Feijoo y alumnos tan famosos como el escritor berciano Gil y Carrasco. No podemos permitirnos el lujo de que la riqueza histórica, artística y paisajística del monasterio de

Vega de Espinareda se pierdan. Animo a los que quieran disfrutar en su tiempo de ocio de la belleza de un rincón berciano lleno de Historia a que se acerquen a Vega y respiren la Historia. Y a las instituciones de la provincia, que sepan aprovechar un monumento único con gran potencial económico. ❖